朝鮮日報 朝刊
本紙朝夕刊十二面
發行人 方應謨 編輯人 崔崙進

社說

米國의 太平洋防備擴充
米國의 極東關心을 表示

一

外電에 依하면 今回 米國陸軍技術本部長 에드워드·마-컴少將은 陸軍省에 對하야 미드웨이島 空軍根據地建設을 提案하야 同案은 下院河川港灣委員會에 附託되엿다는데 米國海軍當局은 同案에 對하야 全幅的支持를 與하고잇다고하므로 同案의 議會通過와 實施는 거의 確實視할수 잇는것인바 이것이 實施되는때에는 미드웨이島에 空軍根據地를 建設하는데 끄치지 안코 日本委任統治領인 南洋群島에 가까운 웨크島에도 百萬弗을 投하야 空軍根據地를 築造키로 될것이라하므로 米國이 今年十二月末日로써 滿期失效되는 華府, 倫敦兩海軍條約과 함께 失效에 歸할 太平洋防備制限條項이 撤去된後에 太平洋의 防備施設을 積極的으로 擴充하려는 意圖인것이 明白하다.

二

米國이 今回에 積極的으로 太平洋防備施設을 擴充할 意圖를 表示한것은 勿論 太平洋防備制限條項의 失效에 對備코저하는 行動이라고할것이나 米國은 벌서부터 太平洋防備擴充을 企圖하고잇섯든것이 明瞭하니 그것은 去般에 英國이 太平洋防備制限條項의 存續을 提議하엿을때, 米國이 難色을 보인것으로 推斷할수잇다. 即 米國으로서는 太平洋防備制限은 比率에 依한 海軍軍縮協定과 倂存하야 兩者는 不可分이라는 見解를가지고 잇는터이므로 比率主義下에 締結되엿든 華府, 倫敦兩條約이 失效되는限 太平洋防備制限條項만을 存續할 意義는 發見키困難하다는것이다。이러한 立場에서 同條項의 存續에 反對態度를 取한 米國의 底意는 太平洋의 防備를 擴充할 決意를 이미 抱懷하고잇섯든것을 可히 推測할수가 잇슬것이다。

三

그러나 米國의 太平洋防備施設擴充이 반듯이 米國의 極東에 對한 侵略的意圖를 意味하는것은 아니다。그것은 米國의 傳統的外交政策인 몬로主義的中立政策을 云云치 아니라도 去般에 루즈벨트大統領이 强調한 善隣政策으로서도 可히 推斷할수잇는것이나 米國海軍當局이 太平洋防備制限의 存續과 中國問題를 不可分의 關係에다 두고 防備制限存續의 唯一한 條件으로 日本의 中國領土保全 門戶開放政策嚴守를 求하고잇는點은 크게 注目할바이니 이意味로써 생각한다면 米國이 米本國에서 數千浬를 隔한 미드웨이、웨크島나 또는 比律賓群島가튼곳에 防備施設을 積極的으로 擴充한다는것은 어느意味로 보든지 米國의 極東에 對한 關心의 程度가 相當한 高度에 잇다는것을 表現하고잇는것이라고 解釋하지안흘수가 업는터이다。

四

이와가티 米國이 太平洋防備施設을 擴充하야 極東進攻作戰을 敢行하는것으로 直接 脅威를 밧는나라는 勿論 日本이다。即 미드웨이島로부터 東京이 一千浬圈內에잇고、더욱이나 웨크島에 根據地를 建設할때에는 千二百浬나 日本에 接近하게되어 米國空軍의 東洋進攻의 第一線인 布哇로부터 一千浬以上을 前進하게되는데、이와가티 兩國의 接觸點이 未曾有의 近距離로 短縮된다고하면、華府、倫敦兩條約을 締結하든 當時에 比하야 距離에 잇서서 接近된것뿐이 아니라 航空術이 飛躍的進步를 示한것을 考慮한다면 그距離短縮은 單純한 數字計算의 距離를 超越하야다할수잇는것만큼 危險은 激化로 增加하는데따라 日本이 밧게되는 脅威도 一層增大되는터이니、米國의 이進攻에 對하야 日本도 當然히 脅威를 除去할수잇슬만한 程度의 防備擴充을 必然的으로 要求하게 될것이므로 米國의 太平洋防備擴充施設와 함께 太平洋을 圍繞한 各國의 防備施設擴充競爭이 惹起될 形勢가 된것은 자못 注目을要하는바이라 할것이다。

國府最後案完成코 蔣介石氏에請訓
數三日中에第八次會議開催
日中兩當局俄然緊張

【南京十七日發同盟】川越張群第八次會談에 對하야 中國側은 最後工作에 關하야 過日來 張群部長、高宗武亞洲局長以下 關係首腦部는 連日外交部에 參集하야 協議를거듭한結果 決定案을 作成하야 洛陽滯在中의 蔣介石氏에게 打電請訓하얏다 張群部長은 更히 慎重을期키爲하야 十七日午前九時부터 開催의 行政院會議에 出席交涉經過及 最後案決定에잇든 一切의說明을하야 諒解를求하얏다 會議席上 綏遠問題를 關聯코相當한强硬論도出한模樣이나 結局行政院會議는 張群部長의 最後案을 諒承하고 玆에 最後的手續을 마첫음으로 드디어 一兩日中으로 川越大使와 張群部長과의間에 第八次會見을 行하야日中交涉은 大結末의幕을 닷기로決定이다

【南京十七日發同盟】川越張群第八次會談은 十七日의 行政院會議에서 國民政府側의 最後案決定을 기다려 兩三日中에 열리인데 日本側에서도 此에對한萬全準備를整頓、佐藤大使館附武官은 喜多上海特務機關長을 帶同 十七日南京에到着、雨宮、中原兩南京駐在武官과會見 協議하고 午前十一時부터 官邸에 川越大使를 訪問、須磨總領事를 加하야 海陸外三駐中首腦部會議를 開催하고 豫想되는 中國側態度를嚴重히檢討하는 同時에 此에對한日本側의 確固한 態度를 協議하엿다 日本側은 中國側의 遷延政策을 絶對로 不許한다는 前提下에 끗까지 旣定方針으로 邁進하게되엿다 이結果 第八次會談은 如何間에最後의幕에 드러갈것으로 期待되어 日中兩當局은 俄然緊張의度를加하엿다

陶林方面戰線無異狀

【北平十七日發同盟】綏遠來電에 依하면 綏遠東部陶林方面의 戰鬪는 十六日早朝부터 第二次戰鬪를開始하고잇는데 戰線에는變化가 업서서 綏遠軍은 陣地를 固守하고잇다 前線을指揮코저平地泉에 急行한傅作義氏는騎兵第一師長 趙承綬氏와 協議한後 騎兵部隊를 前線에增援하기로 決定하고 七日부터戰鬪는 新擴戰으로 騎兵戰에옴마갈것이라고推測되다

宋子文氏 香港總督과重大會談

【上海十七日發同盟】國民政府全國經濟委員長宋子文氏는 十七日午前十時半 中央銀行에서 財政部長 孔祥熙氏와 約一時間에 亘하야 重要協議를 遂하고 十七日夜出帆의 엠프레스·어부·러시아號로 上海를 出發하야 香港에 赴하기로 되엇다 宋氏는 同地에서 香港總督 카르데코트氏와 重大會談을 行할豫定인데 그結果過般來進行中이든 英中間借款問題等이 急速히 [illegible] 定進展을 보게될것으로 觀測된다

中央强壓으로 蒙政會反撥?
今回의大事件原因四

【北平十六日發同盟】綏東方面에서 前月中旬內蒙政務委員會(蒙政會)側과 傅作義等 首班으로한綏遠省政府當局과의 間에 紛爭을發生하고잇든바 그後判明한바는左와如하다

一、蒙政會의 支配下에잇는 察哈爾十二旗中綏遠省內에잇는四旗를傅作義는依然武力으로써占領하고잇는것

二、傅作義는 蒙政會가 內蒙政務遂行上不可不必要한阿片稅를 內蒙에交付할 約束을 蹂躪하고 財政的으로 蒙政會의 潰滅를企圖한것

三、中央이過去에잇서서 蒙政會를內蒙에잇는 單一政治組織體로하고 承認함에도 不拘하고 中央及傅作義는 蒙政會의勢力을 實質的으로 察哈爾省內에 넛고 다시 그潰滅을 促進하기爲하야 蒙政會와 그立場目的을달리하는 綏遠省境 內蒙古政務委員會(綏境蒙政會)를武力으로써 組織시키여 着着蒙政會의存在를抹殺식히라고 努力하고잇는것

四、傅作義는 蒙政會分裂을圖하야 百靈廟의蒙政會直轄軍(蒙政會軍)에 反亂을誘導惹起시킨것

五、綏遠省內將領中王靖國軍中에는 莫斯科大學出身의純粹共産黨員이 多數잇고 彼等이綏遠軍의指導勢力이되여 蒙政軍撲滅을爲하야 果敢한暗躍을하고잇는것

六、王靖國麾下田樹梅의指揮하는 綏遠軍部隊는 寧夏省의 共産軍討伐의任務를 가젓기때문에 當然綏遠省西方面에 中止할것임에不拘하고 最近은綏遠省東方面에 移動하고잇는것

七、傅作義는 今夏綏遠政府秘書長會某로하여금 德王을暗殺시킬라고한것

大體以上과가티 要컨대 中央及傅作義가 公約에反하야 蒙政會를潰滅시키도록함에 此에對하야 蒙政會側이 어데까지던지 反抗하고자하는結果가 最近一大事件을醸成한것이라고 信憑되는데 右紛爭을 機로內蒙古人間에는 「蒙古는蒙古人手中으로」라는 소리가 高唱되여 綏境蒙政會까지 只今에는 百八十度의轉回를試하고 德王을 中心으로하는 蒙政會에積極的合流를할라고하고 잇는것은 注目된다

西班牙政府軍又復 叛軍을猛攻擊退
만河渡涉大學構內侵入叛軍

【마드리드政府軍戰線에서十六日發同盟】叛軍은 十六日午前八時마드리드西北데로스·프란세스橋附近攻擊을 再開하야 政府軍과의間에 猛烈한 陣地戰을 展開하고잇섯는데 政府軍은 高所를占據하야 西方平原地帶에 散在한 叛軍을 俯瞰하고잇기때문에 叛軍은多大한 損害를밧을것으로豫想된다 또 무어人小部隊는 十五日夜 戰鬪로 만사나레스河를徒涉 大學地域에 進入하엿스나 後方連絡이 絶斷되여 哲學部構內中에 包圍되여버렷다 叛軍은 右部隊를 救出하기爲하야 十六日午後二時 進擊을 試하엿스나 政府軍의 義勇部隊及 카

政府軍에게逐包圍

탈로니아部隊의 反擊을바더 드디여 가사·드·캄포附近의 아라비카村까지 後退하지 아니치못하엿다 午後六時에 至하야 叛軍은砲擊을 再開하야 市民間에 死傷者가 續出하엿다 西南戰線에서는 政府軍은 叛軍의 카라반첼根據地에 向하야 數粁의地點에까지 前進하엿다

北部戰線 政府軍活躍

【바이온느十六日發同盟】首都의 戰鬪와 相互呼應하야 北部비스케이灣地方에 最近戰況이 進展하여 政府軍의勇將엥코시에달將軍의 飛行機가 바르세르나、빌바오에 進出하얏기때문에 政府軍의士氣는 急激히 昂揚되엿다 十六日來叛軍根據地카치헤스에 飛來하야 叛軍軍需品을 滿載한 貨物列車에 爆擊을 加하야 散散히破壞하엿다

叛軍司令部戰況發表

【세빌리아十六日發同盟】叛軍司令部는 十六日午後六時 세빌리아放送局을 通하야 左와如히 戰況을發表하엿다

바레라將軍麾下의 三部隊는 十五日午後十一時首都에 對하야 進撃하야 先鋒部隊는 首都進擊에 對하야 如左公表하얏다

【사라카十六日發同盟】叛軍司令部는 十五日午後十一時 先鋒部隊의 首都進擊에對하야 如左公表하얏다 十五日首都에對한 叛軍三千名은 十字砲火를 集中하얏고 首部西北部郊外中北停車場及病院으로 進擊하얏다 그中아기에 中佐의 引率하는 挺身隊는 十五日午後八時 데론·프란세스 鐵橋附近에서 政府軍과 衝突하야 中央大學及其他西北部各區의 人家를 占據하얏다 또五日압사나레스河를 渡涉하고 마드리드市內에 進入하야 西드리드 公園 大學區를 占據하얏다 마드리드市中央까지는 남은바거리 一千二百步이다 北方地區의 叛軍은 모라다 마드리드市의 政府를 奪取하엿는데 府當局은 市內에 內訌이 이러나 防衛委員長 미아하將軍은 一般義勇兵에게 危險하게도 射擊을 命하엿다 叛軍은 首部中央에 向하야 追擊하는데 市內에 赤十字의 王黨旗가 鮮明하는 것도 不遠할 일것이다

複關稅制定法을 來議會에提出?
日本商品防遏에對하야

【東京電話同盟】大藏省에서는日本通商貿易 今後의 進展을圖함과同時에 諸外國의 日本品防遏에 對抗하기爲하야 外務商工等關係省과 그具體案을 協議中이엿는데 輸出統制稅及 貿易統計稅의 新設과合하야 複關稅制度를 設置하기로되여 十七日午後關稅調査委員會幹事會를 열고 左와如한 要項을 決定하엿다

一、各國의 通商政策에 鑑하야 複關稅를 制定하고 通商條約締約國에 對하야는 條約破毁를 防止함과同時에 無條約國에 對하야는 通商條約의 締結을 促進하야 日本對外貿易進展에 資할것

二、日本生産品에 對하야 關稅上 最惡國待遇를 與하는條約업는 國家의 生産品으로서 複關稅法別表에 揭載된것에는關稅外 複關稅別表에 依한輸入稅를 課할것

三、複關稅法에 依한 輸入稅는 同法別表에 揭載된各品目에對하야 關稅定率法別表에 依하야 輸入稅의 十割程度로할것

四、通商條約에 依치안코 日本生産品에 對하야 最惡國待遇를 與하는地域及 關東州生産品에 對하야 必要한時는 則令으로써 最惡國家의 待遇를與하기로하는 途를設할것

五、以上과가튼 主義에 따러서 審議되는것 七百品目(稅目數)에 達할豫定이다 右는 近近關稅調査委員會에 諮한後 複關稅法으로서 來議會에 提出할터이다

學務視學官會議

各道學務課及視學官會議는 來十一月二日부터 開催豫定이던바 一日울리여 十二月一日로부터 三日間에 亘하야 開催하기로決定하엿다

總督府剩餘金에서 國境警備費支出

【東京電話同盟】政府는 十七日의 閣議에서 承認을어든 朝鮮總督府特別會計剩餘金中에서 滿洲事件費補充費로七萬九千九百十圓을 支出하기로 決定하얏다 右는朝鮮國境警備에 要하는經費이다

農村振興委員會 視察指導件審議

京畿道에서는 十七日 午後一時에 京畿道會議室에서 湯村知事着任後 第一回의 農村振興委員會를 開催하야 委員長(知事)以下 幹事인 各部課長 指導班職員等五十名의 會合으로 今月中에 實施할 指導班第二回視察指導의件에對하야 審議하엿다

人事·集會

▲鄭相燮氏(醫師) 市內安國町一五五番地에 病院擴張移轉人事次來社 電話光化門二五二一番

▲兪萬濟氏(合名會社 京城스프링代表社員) 市內黃金町 二丁目六六番地에 開業人事次來社 電話本局 一三二九番

▲李炳烈氏 龍江町二三三로 轉居

夕刊後市況 十七日

◆大阪 短期 無配◆

大新	七二三〇	(不變)
鐘新	一八〇〇〇	(不變)
日產	八四二〇	(不變)
東新	一四二五〇	(三〇低)

◆標準 生糸 後引◆
當限 八五一〇〇 先限八二六〇〇

◆[illegible] 人絹 後引◆
當限 六六七〇 先限 六三八〇

鄕軍勅語奉戴式

日本在鄕軍人會京城支部에서는過般鄕軍의 組織이 確立되여 다시 優渥한 勅語를 下賜하압심에 對하야 聖旨에副하게 來二十三日神嘗祭의 佳辰을 卜하야 管內會員全部를 步兵第七十八聯隊營庭에 集合시켜 午後一時半부터 軍司令官師團長 臨席下에 現役將兵도 參加하야 壯嚴한 勅語奉戴式을 擧行하기로 되엿다 또當日은 會員志氣를 鼓舞하고 同時에一般人의 非常時認識을深化시키기爲하야 營內를解放하고 科學의粹를蒐集한 大規模的防空演習을實施할豫定으로 各團體及一般府民의參觀을 希望하고잇다

日中交涉停頓！
外相閣議에報告
依然既定方針에邁進

【東京電話同盟】有田外相은 十七日 閣議席上日中交涉最近의經過에 關하야 須磨總領事와 高宗武亞洲司長과의間에 側面的交涉을 繼續하고잇는데 中國側은 依然北中防共兩問題에 關하야 全面的으로 拒否하고가튼 强硬한態度를 固執하고잇기때문에 日中交涉의 進捗은 困難한 狀態에 至하엿다 그러나 또折衝할餘地는 잇다고 思惟된다 中國側은 蔣介石氏와의 最後的協議를 行하기爲하야 川越大使와의 會談延期를 希望하고잇는데 一兩日中에는 會談이 行하야 中國側態度가 明白히될것이라고 詳細說明하고 兼하야 日本側의 方針에 對하야 日本側으로서는 어데까지던지 既定方針을 堅持하고 强硬한態度로서 臨할 覺悟이라고 決意를 披瀝하고 各閣僚의諒解를 求하엿다

行政機構改革問題
現內閣의使命은 肅軍과庶政一新
(一) 金翰容

二、二六事件의 뒤를 이어 成立을 告한 廣田內閣이 所謂 非常時의 重大使命을 負하고 庶政의 任에 就한지 八個月餘、그동안 內外의 諸問題에 逢着하야 政變說을 傳한것도 一二次에 끈치지 아니하야 一般社會人心의 不安도 容易히 解消되지아니하엿다。그러나 廣田內閣의 第一次的使命이라고할 肅軍도 事件關係者의 處刑에서 비롯하야 八月一日의 陸軍大異動斷行으로써 一段落을 告하게되고、國策問題는 廣田內閣도 八月卄五日의 閣議가 七大國策을 決定함에依하야 第二의 使命인 庶政一新에로 邁進할 氣勢를 보여주는同時에 이어서 着手된 個個國策도 一步를 그릇하면 內閣의 運命을 左右할 危險性이 잇다고까지한 所謂 三大難局 即 馬場藏相의 中央地方을通한 稅制改革案、平生文相의 義務敎育延長案과 電力國營案이 正式으로 採擇되고 그 輪廓이 서게되어 政局의 不安이 緩和되려이며、다음 軍部의 主張에 對한 首相의 消極的態度、一部 閣僚間의 意見不統一의 誘致、이어서는 軍部、政黨、政府의 三角關係에까지 展開될것 가티보이던 所謂 行政機構改革問題 및 議會制度改革說도、行革着手를 決定한 去十月卄三日 閣議以後 所謂 四相會議、五相會議의 續開와 議會改革에 對한 陸相의聲明으로 이에 對한 揣摩臆測的巷說이 解消되는데따라 이를 圍繞한 危機는 一段 解消된 形으로서 廣田內閣은 爲先 危險線을 突破하게 되엿다고 볼수잇게 되엿다。

그러나 무엇보담도 七大國策實施를 目標로한 未曾有의 膨大한 豫算編成을 압두고잇는만큼 이에도 編成終了까지에는 相當한 波瀾曲折을 豫想하지안흘수 업는바이며 이미 決定된 稅制改革案 電力國營案等도 議會通過까지에는 相當한 紛糾를 未免할 情勢이며 더욱이나 行政機構改革問題는 表面 解決收拾된것가튼면서도 其實 何等具體的決定이 업슬뿐아니라 그最後決定까지에는 幾多의 難關을 通過하여야 할것은 豫測키 無難한 터로 廣田內閣으로서 이改革을 斷行할 熱意와 能力이 업다고 認定되는때에 軍部側의 取할 態度如何는 可謂 內閣의 運命을 左右할수잇는것이매 亦是 行政機構改革問題는 그解決을 後日로 延期한것뿐이니 行革問題를 圍繞한 不安이 完全히 解消되엿다고보기에는 尚早의 感이 不無하다。勿論 創設以來 五十餘年동안 거의 固定化하다싶히하야 내려온 現內閣制度를 一時에 根本的으로 改革한다는데는 問題自體가 벌서 困難性을 內包하고잇는터인데 그나마 現內閣이 當面한 複雜微妙한 現實的事情은 그解決을 加一層 困難에 陷케하고잇스므로 非常한 努力을 傾注할 決意가 업시는 圓滿解決은 容易치 아니하리라는것은 明白하나 廣田內閣의 組織의 經緯를 回顧해본다면 組閣의 目標와 使命이 庶政一新에 잇다고 標榜한 廣田內閣이 只今에 庶政一新의 基本이라고할 行政機構改革問題로 해서 所謂 破局에 瀕하게되어 이때문에 內閣의 前途에 一抹의 暗影을 投하고잇다는것은 이러한問題에 對해서는 率先하야 改革에 着手하여야할 立場에잇는 政府가 軍部의 强硬要求에依하야 消極的으로 受動的으로 動하고잇는것과 아울러 一種의 皮肉的現象이라고도 할수 잇슬것이다。이는 如何든 以上에 述한 經緯로 보아 行革問題는 現行行政機構가 根本的으로 改革再編된다는 點에 잇서서 또는 이것이 決定된 七大國策을 實施運用할 基本的條件이 된다는 意味에 잇서서 그政治的重大性은 더말할 必要도 업거니와 더욱이나 行革에 對한 政府의 腹案과 軍部案과의 사이에는 相當한 懸隔이 잇는모양으로 軍部가 積極强硬히 이것의 全面的實行을 要求하는데 잇서서는 軍部對政府의 摩擦이 惹起될 憂慮가업다고도 斷言할수가업고 이어서는 內閣을 最後局面에 到達케할 危險性이 업다고도 할수업는터이니 行革問題는 現階段의 廣田內閣의 當面한 最大難關의 問題라고해도 過言이 아닐것이다。그러므로 첫재 行革問題의 推移如何로써 廣田內閣의 前途如何를 推斷할수도잇슬것이며 한걸음 나아가서는 政治의 動向을 엿볼수도잇는것이니만큼 特히 注目할必要가잇슬것이안인가 한다。이에 이行革問題의 由來와 經過를 暫時敍述하고 將來에對한 一端의豫測을 내려보고저하는 所以이다。

獨逸政府抗議에 蘇聯態度冷情
駐蘇獨逸人逮捕問題

【伯林十六日發同盟】獨逸政府는 蘇聯在住自國民逮捕事件에對하야 蘇聯政府에 抗議하엿든데 右抗議한 結果에 對하야 極히 不滿의 意를 表하고 宣傳省當局은 十六日午後 左와如히 言明하엿다

蘇聯外務人民委員部代表는 口頭로 回答하엿는데 答辯은全然回答의 形式을 具現치못하고 獨逸政府로서는 到底히滿足치못한다 蘇聯當局은 多數獨逸人을 逮捕하고잇슴에도不拘하고 事件의 一部를 報告함에不過하다 그리고 如何한嫌疑로 逮捕하엿는지 或은如何한 事實에基하야 檢擧하엿는지 何等說明이업다

獨逸政府는 莫斯科駐剳大使슈렌베륵伯에 거듭하야 抗議하도록 嚴命할것으로 推測된다

獨의協定破棄로 佛、航行協定破棄

【巴里十六日發同盟】獨逸政府의 베르사이유條約國際河川協定破棄의 結果 佛國政府도 一九三六年五月라인河航行暫定協定을 破棄하고 更히 各國政府와共同通牒으로서 베르사이유條項破棄에對하야 獨逸政府에 抗議하기로決定하얏다 벌서白耳義 체코슬로바키아 兩國政府는 抗議에 參加할旨를 回答하얏는데 佛國政府當局은 英國政府의參加를期待하고잇다

優良と廉價を誇る！
名古屋商品仕入案內
信用第一、安心して取引出來る製造卸問屋
名古屋商工會議所內名古屋通信販賣協會々員（順序不同）

旗・幟 青年團旗 染織 伊藤旗店 名古屋市西區御幸本町 電話本局一四〇二番
藥品 藥種賣藥 藥材 香料、染料、食料品、保健材料 卸問屋 飯田藤七商店 名古屋市東區京町 電話東一九八〇番
足袋一式 下足袋 タオル雜貨 合資會社 長谷川商店 名古屋市中區 電話南一九九番 振替名古屋四八四九番
毛糸 軍手軍足 染糸雜貨 糸彥合名會社 名古屋市中區末廣町 電話中二六、二七番
鞄と靴の現金問屋 橋本商店 名古屋市西區幸本町通 電話本局一八七八番
防寒毛糸編製品卸問屋 羅紗オーバ コール天製品 伊藤彥商店 名古屋市中區菊里町 代表電話中四三二四番 期節向相場表御申越次第呈上
家庭用小金物現金問屋 (創業明治九年) 西村金物店 名古屋市鐵砲町 電話中二四〇番 月刊商報發行
組紐一般 リボン ハンカチーフ フランス刺繡糸 美濃庄 青山庄兵衛商店 名古屋鍛冶町 電話中一五五九、一五五五
川本式ポンプ 川本製作所 名古屋市中區大池町 電話中四五番 型錄進呈
樂器 蓄音器製作所 佐藤商會 名古屋市西區
石油ランプ 各種照明器具一式 柴田商店 名古屋市中區古渡町 カタログ進呈
名古屋商品仕入案內 寫眞入美麗仕入寶典 最新刊 菊判 四八頁 製造卸問屋の信用營業品目等收載 無代進呈 但し小賣店の方に限る 必ず店舖押捺の事
發行所 名古屋商工會議所內 名古屋通信販賣協會 名古屋市中區大池町 電話中一一七〇・一四八〇
小間物卸問屋 森本本店 名古屋鐵砲町 電話中六五・六二三番
洋裝用一式問屋 カラー ネクタイ ズボン吊 孔雀印發賣元 澤井宗助商店 名古屋市中區入江町 電話本三八三一番
毛織物產地問屋 合名會社 勝川羅紗店 名古屋市西區御幸本町通
印刷紙製品 進物廣告品 月刊商報繁榮發行 八木佐 名古屋鐵砲町 電話中八八九番
百貨卸問屋 中島商事株式會社 名古屋市西區傳馬町 電話本局七八・四五・三六番
カタログ進呈 足袋部 漆器部 黑田忠謙商店 名古屋市中區鐵砲町 電話中局一七四七・一二一二番 振替名古屋二二八六番
藥種賣藥現金問屋 小川小三郎商店 名古屋市東區京町 電話東三四〇一番
たび 金的足袋 雜貨靴下卸問屋 合名會社 矢代商店 名古屋市東區久屋町六丁目 電話東二〇八一番
海軍省 陸軍省 鐵道省 御用達 白洋服 オーバ 靴 新品洋服雜貨 松山本店
帽子と雜貨！！ 横久本店 通販部
ゴム靴 各種足袋 山八商店
毛布 名古屋毛布の發賣元 仙田商店 名古屋市中區大池町 電話南四一二三五番
運動用品全般 山本商店 名古屋市中區
現金問屋 綿布 モスリン メリヤス 雜貨 月刊商報進呈 八木久商店 名古屋・鐵砲町 電話中一二〇番 本二〇〇六番 振替名古屋23548番
青年團服 作業服 ズボン 荒木商店 名古屋市東區宮町
ゴム靴 革靴 ラシャ製品 其他雜貨 合資會社 金城商會 名古屋市東區千種町 電話東五二二四番
前田貞治商店
九八好の ハナオ・草履 中京履物株式會社 名古屋市西區傳馬町四 電話本三九、九〇番
靴と洋服 半田商會 名古屋市中區
優良メリヤス 專門現金問屋 日船印メリヤス發賣元 メリヤス雜貨 八木伊本店 名古屋市中區入江町
本會は當市に於る一流の製造卸問屋を以て組織し過去八ヶ年に亘つて優良廉價なる商品を地方の御小賣店へ直接紹介し且又取引の圓滿を計るを目的とするものであります お取引上事故の生じた場合は責任を以つて本會に於て解決致しますから遠慮なく御申越し下さい

市內各署에서協力 斤量詐欺를團束

不正商人과不良配達夫를監視 年末압두고跋扈嚴戒

부정근량(不正斤量)문제는 상업거의 양(量)이라고도 할만치 뿌리가 깁히 백히엇는 중대한 문제로서 물건매매가 일년으로 하야 제일성황을 이루는 년말을당하면 언제나 이것이 자조 문제가 되는것이 허다한일이다 시내각서에서는 년말이 각가운요지음 쌀과기타 곡물, 석탄등 생활필수품중에서 근량으로 사고팔고하는 물건을 파는상점의 취체를 일층 엄중히할것은 물론배달부가 배달하는 도중에 속임내는 폐단의 일소를기하야 그들의 감시를 엄밀히한다고한다

제철맛난石炭商 斤量詐欺惡德漢跋扈

不良配達夫를本町署에檢束

엄동설한을 눈아페두고 요사히 각처정 회사, 상점관공서에서는 석탄을 사드리기에 대단바쁘며 따라서 여기에관련하야 불량상인이 속출한다 본정서에서는수일전부터 관내석탄상(石炭商)과 그배달부들의 부정행동을 엄중히 감시하여 오는바십칠일 황금정(黃金町)모석탄상회 배달부 전과오범 리개봉(李開奉)(二〇)을 검거취조한결과 리는일전에 고양군(高陽郡)에두고전과상회배달부로잇스면서 석탄을 배달하는 도중에서 근량을 주려가지고는 주문한집을 멀정하게 속여온것으로 동서에서는 때맛난 이런 부정배달부와 상인의취체를 더욱 엄중히하리라고한다

周時經先生回甲記念式

親知四十餘名이會合

지금으로부터 삼십년전에 벌서 한글연구의 필요를 절실히 늣기고 가진고초를 겪거가며 오로지 그연구에만 몰두하다가불행히 삼십구세를 일긔로 이세상을 떠난 한글연구의 선구자 고 주시경(周時經)선생의 회갑기념(回甲記念)과 및추도회는 십칠일오후일곱시반부터 부내배재고등보통학교강당에서 그의친지와 및유족사십여명이 모히속에 엄숙히 진행되엇다 이윽고 식에 들어가서 최규동(崔奎東)씨의 사회며레 신봉조(辛鳳祚)씨의 략력보고 최현배(崔鉉培) 신명균(申明均)량씨의축사 유족대표리종우(李鍾雨)씨의 답사가 잇슨다음 다과회가잇섯는데 모힌이들은 서로고선생의 견문고초와및한글연구의 경과이야기등을 주고밧구어 밤이깁허가는것을모르다가 아홉시지나서 산회하엿다 (사진은 주시경선생)

周時經先生回甲記念會合

商品券詐欺犯 어둠속에潛跡

십칠일오후일곱시쯤에 화신백화점(和信百貨店)점원 최군(崔君)(二七)이 전화로 주문바든 이십원짜리상품권을 가지고 지정장소인 광화문통 이십이번지아페 왓슬때에 돌연배후에서 이십칠팔세가량 되여보이는 일본내지인 청년이 나타나서 자긔가 상품권을 주문한사람인데 집으로 가자고 하며 경성부청아플거처 대한문 여프로 정동정(貞洞町)골목에 드러와서 리화녀고(梨花女高)아페까지 가서는어둠속으로 자최를 감추고말어 전긔최군이 경찰에 급보하엿슴으로소관서대문서에서는 종로서관내에서 시작하야 서대문서관내까지발전한 장거리범죄사건의 범인을 엄탐중이라한다

光州衡平社事件 最高六年役求刑

【大邱】광주형평사(光州衡平社)사건의피고 서광훈(徐光勳)외열명에대한 속행공판은 십륙일오전열시부터 대구복심법원 제일호법정에서 미전(米田)재판장주심 강상(江上)검사의관여미테개정하고 검사로부터 다음과가튼 구형이잇슨후 변호사리인(李仁) 손치은(孫致殷)량씨외두명은 피고전부에대하야 일심과거리 무죄주장의변론이잇섯다

피고중의 한사람인 리종률(李鍾律)은 변호사의 변론이끗나자 재판장에게 눈물석긴 어조로써 「피고는 검거직전에 모녀성과약혼한바잇섯는데 검거된후로 발서네해가 지나엿슬뿐더러 압흐로도 서방될기일을 기필할수업다하야 그처녀의 부모는 강제로다른곳으로 허혼수속을 단행하엿다하는데 이로 말미아마피고는 일생에대한 중대한 문제인만큼 더욱 고롱중에 잇사오니재판장은 이점을 참작하야주시를바란다」는애원이잇섯는데 법정내의 일반으로 하야금 동정의눈물을 자아내게하엿다 공판은오후세시에 끄티낫는데 언도는 오는이십일일이라한다

求刑

徐光勳	懲役六個年	
李同安	同	同
朴好君	同	同
靑漢東	同	同
沈相昱	同	五個年
李鍾律	同	同
金水岡	同	四個年
崔錫	同	同
李漢容	同	同
羅東鳳	同	同
金正元	同	三個年

羅津港에暴風 船舶多數破損

【羅津】라진(羅津)의 최근멧거는 너무도따뜻하야 산에쳥죽꼿이피는등 재봉춘의 피기후를보이드니 지난십사일에는 갑작이 일기가 음산하면서 폭풍이불기 시작하야 항정(港町)연안에매여잇든 선박십여척이 파손되여상당한피해를 내엿슬뿐아니라 줄어중의 어선과 운행중의 선박들도 다수조난되엿다고한다。

朝滿架橋協定進捗

조선만주의 경계를연결하는압록강과 두만강의 가교예관하야 두군데에서의 협정에 대하야는 각긔 만주국과 조선총독부에서 절충을 거듭한결과 그안본작성에까지 진전을보게되엿다 그래서 조선총독부측의 협정계획은 요즈음 그성안을 어명습으로수일중에는 이를만주국정부에 송부하야 드되어 정식조인을하기로되엿다한다 그런데 그시긔는 목하 동경에출장중인 대야정무총감이 금월말경에 귀임하기를기대려서 오는십이월중순께에 거행될예정이며만주국 국무원정사준공식에 출석하는긔회에 대야정무총감이 신경에가서 마침내정식조인하게 되리라고본다 그런데 대야정무총감이 만주에가는때에는 저번 동경에서행한 남총독과 식전주만대사의회견결과에기하야 선만일여(鮮滿一如)의 구현화에 도다시 일보를내여 드되거되여 조선과 만주국사이에 가로노혀잇는 각종현안에관하야 구체적 절충이잇거되리라고보며 그결과에 대하야는 만흔기대를 가지게되는것이라고한다

學者와藝術家를 政府에서表彰키로

首相의提議로研究中

【東京電話同盟】오래동안현안이되여잇는 학자와 예술가를 국가에서 표창함에관하야 십칠일각의에서 광전수상이 학자와 예술가에대하야 불란서가튼나라는 정부에서는 표창의제도를 설치하엿스나 일본에는 아직 그러한제도가업스니 이에대하야 일본정부로서도 고려할필요가 잇다고생각한다고제의 함에대하야 각각료로부터 이제도는 그초괴에잇서서는표창자를엄선하기때문에 상당한 효과를 볼수잇스리라고 생각되나 얼마안가서그제도의 운용에 소루한점이 잇게될 염려가잇게때문에 곤난한일이나 그러나 현재의 일본과가티 하등의 표창을도업서서는 안되겟슴으로 관계당국에서는 신중연구하야 적당한 방법을강구하여야할것이라고 생각하는 의견이 나왓슴으로 결국관계당국에서 금후이에대하야 연구를 거듭하기로 하엿다한다

院坪川改修를 知事에게歎願

【全州】전북김제군봉남면내광리(金堤郡鳳南面內光里)부근 원평천(院坪川)유역(流域)은 소화오년도 대수해이래 칠개년간에 변변히 수해를당하든중 금년도대수해로 제방이문허지고 동시에 부근 수답 이천정보의 농작물은 수포에 도라가게되며 내광리에 침수가옥 일대상실을장가옥도괴가반수에 달하엿다는데이들 이재민중 복전문차랑(福田門次郞)과 최광률(崔光律)외오인의 대표가 지난십칠일에 도당국을 차저와서 원평천상류부(院坪川上流部)개수(改修)에관한 탄원서(歎願書)를 김지사(金知事)에게 바첫스나 마침 김지사는 맛나지못하엿고 토목과장만 맛나서 세세한사정을 탄원하엿다한다

惡緣은自動車同乘 貞操蹂躪、竊盜까지

被害女의告訴로罪惡이綻露 今日、二年半의懲役을求刑

우연히 거룻자동차에 라게된 녀자를꾀여 결혼한다고 그의정조를 유린한나머지에 그의금시계까지 훔처가지고 자최를감췃다가 경찰에 검거되야 외설유괴(猥褻誘拐)등 죄명으로 법정에서게되미남자가잇다 부외둑도면둑도리(纛島面纛島里)칠백사십구번지 심은산(沈銀山)(二七)은 지난 구월사일오후네시삼십분에 볼일을보려 강원도춘천(春川)으로가고저 청량리정(淸凉里町)에서 춘천행 자동차를 탓든바 우연히 그자동차에탄 춘천읍본정(本町)이정목 리병태(李秉台)음식점작부 서복달(徐福達)(二一)을 친하게되야 자칭 춘천정미소주인 김(金)모의 큰아들 룡택(龍澤)이라고 부자인체하고 거짓결혼하자고 감언리설로 그를 춘천읍 춘천려관에 데리고가서 정조를 유린한다음 경성에다 집을사논다고 그녀자를경성으로 데려고와서 며츨후그의 가방속에들은 금시계 한개까지 훔처가지고 자최를감추엇섯다 이사실이 전긔서복달의고소로 경찰에 탐지되야 그는드되어 외설유괴 사기등 죄명으로 송국되엿든바 그공판이십칠일오전 열시경성지방법원에서 산하(山下)재판장주심 김(金)검사관여미테 열렷는데 검사는 그에게 이년반징역을구형하엿다

酒價引上에反對 飲食店組合蹶起

朝鮮酒販賣會社의處事에憤慨 廿二日總會를召集

시내 앵정정(櫻井町)일정목에잇는 경성음식점조합연합회(京城飲食店組合聯合會)에서는 지난십칠일 그회관에 리사회(理事會)를열고 금번 조선주판매주식회사(朝鮮酒販賣株式會社)에서그전막걸리한통(한말)에 일원오십전과 약주술한통(한말)에 삼원팔십전하든것을 단번에 막걸리술한통에이원 약주술한통에 오원으로 폴르시키엇슴으로 이는소비자(消費者)에게 대하야 막대한 부담이 될뿐만아니라 영업회사로서 부당이익을 취하는것은 물론, 각판매업자인 음식점에대하야 횡포한태도라하야단연 그회사의술을 쓰지안키로결정하고 이일에대하야 오는이십이일 오전열한시에 전경성음식점조합연합회총회(全京城飲食店組合聯合會總會)를 장곡천정(長谷川町)공회당(公會堂)에서 열기로 되엇다한다

西小門派出所 開店첫날부터繁昌

서소문정(西小門町)파출소의개청이일인 십칠일오후여섯시에동소당번세순사가 총출동하야 중국인아편밀수급 밀매의주범자인서소문정구섭일번지 산동성(山東省)출생중국인 로수인(盧樹仁)(三〇)을 체포하는동시에 바람벽을 뚤코 감추어두엇든 생아편(生阿片)약오천원어치와 흡연구용(用)등다수를압수하여왓다 그런데 전긔로수인은 소화사년경부터 전긔장소를중심으로 아편의밀수입과 밀매를하여왓다고하며 최근에도 서대문서원이 십여차나 가택수색을하엿스나 번번히 그의교묘한수단에 속고말엇든것이라한다

折疊式지게로 大金橫領한엉터리

隣家의親知를詐欺한智能犯

얼마전에는 절첩식(折疊式)지게하나와 타고난 말재주를가지고 룰도업는 친지의생활을 여지업시 유린하고만 지능범이룡산서에 체포되엿다——부내마포정(麻浦町)이백사십칠번지에 거주하며 철도국룡산공무과(鐵道局龍山工務課)보선계에 근무하는 리계성(李啓星)은 동정칠십오번지 리석근(李錫根)이와 수년전부터 친교가잇섯다 전긔리석근이가 부친에게서 명의변경을바든 정미소를 경영하고 잇슴을 긔화로 금년사월경에 자긔가 발명하엿다는 절첩식지게를가지고가서 이것을 철도국보선계에 납품하게되면 일년에이천오백원이상의 수입이 잇다고 감언리설로꾀여가지고 공동경영의계약을체결하엿다 그후사월이십륙일에 교제비를빙자하고 일백오십원 오월십삼일에 일백팔십원을 편취하엿스며 그후얼마안되여 지게이천사백개의 구입이결정되엿스니 사례금이필요하다고하야 일백사십원을 또다시 편취하엿다 구수한 수작에 떠러저서 사백륙십원이나 빼앗긴다음 이천오백개의 지게를만드노라고 삼천여원의 금전을소비하엿스며 비록 지게로 창고가차서 쌓미업도 장소문제로곤란하게되자 속히 납품하도록루차재촉하엿든바 최근에 와서야 깜아케 속은줄을알고 십륙일룡산서에 호소하여왓다한다

元光正團員에 無期懲役을求刑

領城駐在所襲擊主犯

【咸興】지난 대정십일년 함남갑산군령성주재소(靈城駐在所)를 습격하야 송정(松井)순사부장이하 순사이명 합세명을 살해한 원 광정단원(光正團員) 오창순(吳昌順)(三一)에대한 대정팔년도제령위반 총포화약취체령등 륙개죄명에대한 제일회공판은 십륙일오전아홉시부터 함흥법원에서 소산(小山)재판장주심 리(李) 서야(西野)량판사배석대정(大正)검사 한세복(韓世復)변호사의 립회아래 개정되엿다 왕년에도주서치하야 활동을한 피고는 그당시의 사나웟슬 그개는 조금도볼수업섯고 다만 재판장의 심문에 묵묵히 대답할뿐 전부사실을 시인하엿고전부의사실심리를 꼿마치고서 검사로부터 무긔징역의 구형을하엿는데 언도(言渡)는오는 이십일일로 결정하고 폐정하엿다

滿載한漁船顚覆 船客十二名沒死

永興柳島에서元山가든途中에

【咸興】함남영흥군 류도(柳島)의 리춘실(李春實)의 어선은 지난십일일의 양편에 (가마조개)(貝類)십륙표대와 순어 일백오십미를 만재한남어지에 사람열두명을싣고 원산(元山)으로나가다가 적은배에 과중한 짐물싣든관계로 바람한점업는 바다에서 고만배가 침몰하야 승선원(乘船員)열두명이 모조리 빠저죽엇다는바 익사자(溺死者)는 양근실(梁根實)류승렬(劉承烈)외 십명이라고한다

사랑엔盜賊질도 兄의돈훔처간아우

鐵原잇는妓生에게간듯

부내서린정(瑞麟町)칠십이번지우명옥(禹明玉)의 아우상진(相鎭)(二一)은 십칠일 오전열시경에 집의돈일백오십원을 가지고 어데로나간후 도라오지 안하는데 그는전부터 친분이 도타운 철원(鐵原)에잇는 대성관(大成館)내에잇는 조선(趙仙)이라는 기생을 차저간나보다고 그의집에서는소관종로경찰서에 수색원을 제출하여왓다

運動競技 籠球리그 第十日經過

朝鮮中央基督敎靑年會 主催의第十四回全京城 籠球聯盟戰第十日은 十七日午後六時半부터 鍾路靑年會室內코-트에서 이날의 第一戰인 培材對 徽新의 接戰으로 열리여 前後半을通하야 同一한스코어로 培材軍이이겟스며 第二高普對中央高普戰은中央高普軍이 養正高普對 第一高普戰에는 養正高普軍이 各勝하엿다 그리고靑年團戰의 延專對高麗籠球團戰에는 延專軍이 快勝하엿다 今十八日에는 中學團第一部戰의養正對徽新과 徽文對中東戰이잇서서 興味잇는激戰을展開할것으로 豫想된다

【第一次】培材高普對徽新學校戰은 同日午後六時半부터 金振秀 宋基淳兩氏審判下에 開始한바 結局三十六對二十八로 培材軍이勝捷하얏다

培材 36 (18—14 / 18—14) 28 徽新

	反	得	【培材】	【徽新】	得	反
F	1	10	崔志善	黃材三	4	0
	0	10	金潤煥	鄭東湊	10	0
	0	0	徐永鎬			
C	0	6	張元國	秋尙烽	6	1
G	2	0	成曉慶	金寬植	4	4
	2	2	河容	張元一	0	0
	1	8	孫晩植	梁在喜	4	2
	6	36			28	7

【第二次】中央高普對第二高普戰은 同日午後七時半부터 丁相允 辛在麟兩氏審判아래 열리라 結局四十對三十二로 中央軍이快勝

中央 40 (25—21 / 15—11) 32 二高

	反	得	【中央】	【二高】	得	反
F	0	17	閔仁基	全宇鎭	6	0
	1	7	李興九	李鵬九	0	0
				金善益	2	0
				張鑒永	0	2
C	0	13	白弘基	李庚麟	2	0
G	3	0	金象瑞	崔毅相	18	2
	0	3	安德模	鄭容淳	4	1
	4	40			32	5

【第三次】第一高普對養正高普戰은 同日午後八時二十分부터 李惠澤 孫禧俊兩氏審判下에 開戰된바 結局四十九對十三으로 養正軍이 大勝하얏다

養正 49 (20—9 / 29—4) 13 一高

	得	反	【養正】	【一高】	得	反
F	11	0	白南鎭	鄭雲慶	4	1
	0	0	李在培	李勳偶	4	4
	19	1	金根培			
C	7	2	申宗淳	李昌河	3	2
G	6	0	林秉南	車福	2	1
	6	2	鄭光鉉	李能雨	0	0
	0	1	張聖壽	李哲鎭	0	4
	49	6			13	12

【第四次】延專對高麗籠球團戰은 同日午後九時十五分부터 張權、林東洙兩氏審判下에 열린바 壓倒的優勢로 延專軍이 七十八對十八로 大勝하얏다

延專 78 (48—6 / 30—12) 18 高麗

第十日現在

【中學團一部】

順位		試	勝	敗	率
1	培材	4	4	0	1.000
1	中東	3	3	0	1.000
1	徽文	2	2	0	1.000
2	[illegible]	3	2	1	0.666
3	徽新	4	2	2	0.500
3	養正	2	1	1	0.500
4	[illegible]	2	0	2	0.000
4	一高	7	0	7	0.000

【中學團二部】

順位		試	勝	敗	率
1	[illegible]	4	4	0	1.000
2	中央	3	2	1	0.666
3	二高	7	4	3	0.571
4	京工	4	2	2	0.500
4	[illegible]	2	1	1	0.500
5	[illegible]	3	1	2	0.333
6	公民	3	0	3	0.000
6	[illegible]	2	0	2	0.000

【靑年團】

順位		試	勝	敗	率
1	延專	3	3	0	1.000
1	[illegible]	2	2	0	1.000
1	[illegible]	2	2	0	1.000
2	[illegible]	3	2	1	0.666
3	[illegible]	3	1	2	0.333
4	高麗	3	0	3	0.000
4	[illegible]	4	0	4	0.000

獨伊國際蹴球戰 2對2無勝負

【伯林十五日發同盟】獨逸對伊太利國際蹴球戰은 十五日에 「올림픽스타디움」에서行하바 觀衆實로 十餘萬에達하야 歐洲에서는 未曾有의盛況을 이루엇는데 깨임은 最初부터 猛烈한 白熱戰을 演하야 前半은 二對一로 獨逸이 리-드하엿다가 後半에드러 伊太利力戰하야 一點을挽回하니 二對二의同點으로마치엇다

獨逸 2 (2—1 / 0—1) 2 伊太利

今日의運動

◀籠球=全京城籠球聯盟戰第十一日 公民對善隣(午後六時半)養正對徽新(午後七時二十分)徽文對中東(午後八時十分)俱樂部對普專(午後九時)鍾路靑年會 室內「코-트」

◀럭비=秋期리-그 普專對養正 午後四時 京城球場

感氣襲來

季節을일치안코 차저오는무서운 感氣에副作用이 잇는單一劑는禁物이다 安全한治療는實効散의服用이다

定價 二十五錢 一圓

實効散

感冒解熱特効藥

全國有名藥店에잇슴

JIKKOSAN

No.4

アモンパパヤ

여드름! 죽은깨 기미업샘에 (專賣特許)

겨울철살결거칠에도特히有効

파파인酵素應用 藥用크레-무

六時와六時

朝아츰저녁二回 三日連續하야보시오

東京市神田區住吉町十二番地 株式會社 ?田商店

藥用 アモンパパヤ洗粉

三十五錢

회충 촌충엔 오리가제 도루사 일제

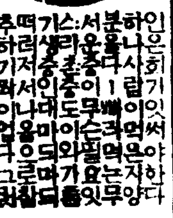

치질엔 엥구루 가제일

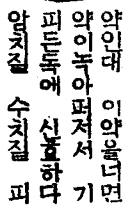

해소 기침엔 에치세- 가제일

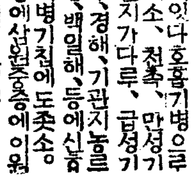

속병 체증엔 겡오- 가제일

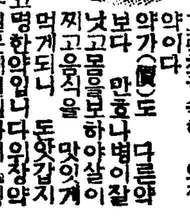

약을써보시고 만일무효면 언제던지 한책임이 집니다

京城西大門電車停留場前側(五)

發賣元 神崎神聖堂藥品 直輸入株式會社

京城版

年少한夫婦싸움에 안해의自殺騷動

【仁川】부천군문학면 문학리(富川郡文鶴面文鶴里)일백사십구번지 조흥식(趙興植)(?)은 그의처 리씨(李氏)와 지난십오일사소한 일로 말다툼한것을 괴로히녀겨 그의처리씨는 다량의양잿물을 먹고 고민하는것을 가족이 발견하고 즉시 인천부내 사립병원으로 떼메와서 응급수당을가하야 겨우 구명만은 되엇다한다

宿泊 沐浴 理髮 運送 附隨業務도施行

中央卸賣市場業務內容發表

십칠일 오후에 경성부청에서 발표한 경성중앙사매시장개설안(京城中央卸賣市場開設案)의자세한 내용을 보면 그시장에서 취급할 물품은 이미 석간에보도한바와가리 선어부(鮮魚部)청과부(青果部)염간부(鹽干部)조란부(鳥卵部)수육부(獸肉部)지물부(?)립매부(立賣部)등 일곱부문으로 논하엿는데 그시장에 수용할 상인의 종류과 인원수를 보면

1、사매인(卸賣人)(시장규측제팔조에 의하야 허가를 바든자)은 선어부에 한사람과청과부에 한사람으로 정하엿는데 사매인을각구 한사람식으로 한것은위탁경매(委託競賣)를 원측으로하야 거래의 공정과배급(配給)의원활을 도모하기위하야 매우규측의 제재를받는 장사이기때문이라한다

2、중매인(仲買人)은 선어부와 청과부에만 약간명식을 두기로하고

3、사상인(卸商人)은 염간부와 조란부와 육류부에 각약간명식을 두기로하엿는데 사상인을 갑부에 두사람이상을 두기로한것은 대개 매부(買付)대로 말미암은 상대매매(相對賣買)로서 매우 거래의 자유인 장사이기때문이라한다

4、부속영업인(附屬營業人)은잡품에 약간명과 기타영업자(其他營業者)에 약간명을 두기로 되엿는데 부속영업이라는것은 시장취급품목에 부수한필요품목과 시장영업에부수하는 업무를행하는 각종영업자로서 식당 목욕장리발 숙박 운송업등이라한다 립매인(立賣人)은 정원이업스며 채소장사들을 수용하리라한다

卸賣人保證金一萬圓

其他는賣場使用料數個月式

사매시장에 수용되는 장사로서 바칠보증금액은

1、사매인은 각부에모다 일만원이상

2、사상인은 각부에 모다 매장사용료(賣場使用料)월액(月額)의 오개월분이상

3、부속영업인은 각부에 모다 점포(店舖)영업소사용료 월액의 삼개월분이상

4、중매인은 각부에 모다 매장사용료월액의 삼개월분이상

으로 각기 규정하엿다

結局營業者의中心은 中央物產과 水產

◇公許營業人을卸賣人으로

현재 부내에 잇는공허식료품사매시장(公許卸賣市場)은 경성부에서 경영하는 경성수산시장(水産市場)과 중앙물산주식회사에서 경영하는 중앙물산주식회사시장과 역 중앙물산주식회사에서 경영하는 남대문시장과 광장주식회사(廣藏株式會社)에서 경영하는 동대문시장인데 이것은 모다시장규측에 의하야 개설된것으로 경성수산시장은 폐지하고 이것을 경성중앙사매시장선어부(鮮魚部)로 할 터이고그 밧게 래변시장까지 경영허가긔한이 만료되는 남대문시장은이미 보도한바와가리 긔한만료를기다려 폐지할터이라한다

그리고 시장규측제팔조에 의한 공허영업인(公許營業人)으로래년사월에 허가긔한이 만료되는 경성수산주식회사와 후명년삼월에 허가긔한이 만료되는 중앙물산주식회사두곳인데 이두 공허영업자로하여금 경성사매시장의 사매인(卸賣人)으로 정할터이라하여 시장개설허가긔한이만료되는 공허시장안에 잇는 비공허영업자(非公許營業者)는 다른 공허시장 또는 공허시장밧게 잇는 영업자보다 우선으로 수용시킬터이라한다

그리고 립매인(立賣人)은 부내부외의각종생산단체(生產團體)와협력하야 수용할터이라한다

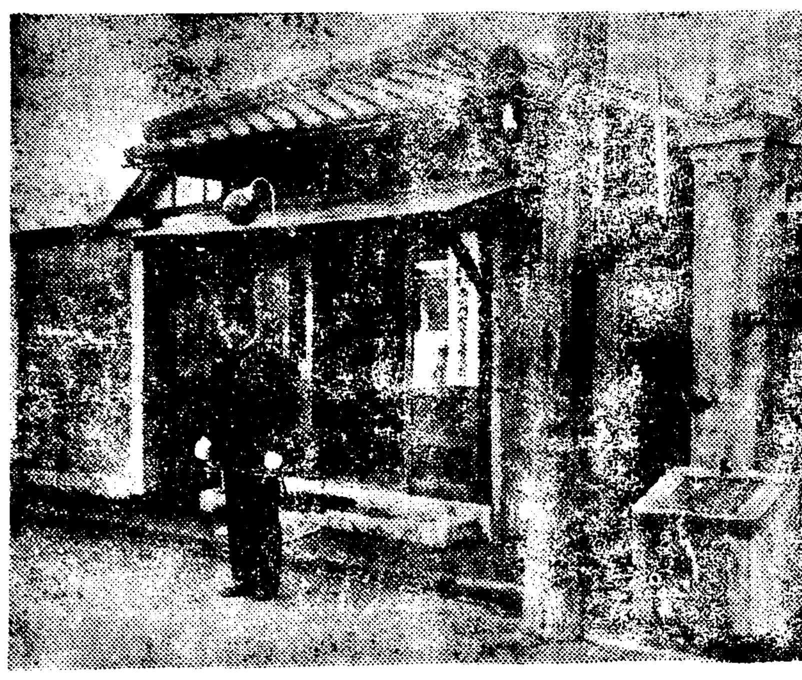

◇……새로 벌린 西小門町派出所

卅日間年末警戒期 六期로分割嚴戒

最近接踵한强力犯出現으로 例年보다一層團束

금년은 경성(京城)을 비롯하야 경향각지에 례년에 보지못한강도사건이 전후하야 발생함으로특히 경성시내각서에서는 표면으로 비상경계 긔간을 일개월 치집아하는 경찰서 또는 특별유격대를 조직하야 관내를순회식히는등 방범공작에 분주하고 잇다 일반내면적으로는 미해결인여러가지사건의 단서를 어드라고 정보망의 확충을 긔하야 어마어마한경계망을 치고잇다 경찰부형사과에서는 이미여러번 보도한바와가리 십칠일오후한시부터 부내각서의 사법주임을소집하야 야촌(野村)형사과장 통재하에 년말경계에 관한 론의를하엿다 금년은 십이월일일부터 년말특별경계망을 삼십일일간 식 륙긔에 난호아 부내각서에서는 서장이하 총동원으로 행하며 일반관내의 청년단과 기타일반의 협력을 어더 부분적으로 검색검사순회밀행을 하 중요범죄의 미연방지를 꾀하는 동시에 중요범죄가 돌발하는경우에는 도형사과를 중심으로각서가 일치협력하야 지엄한경계망을 치도록하리라고한다

府永登浦出張所 盛大히擧行!

경성부영등포(永登浦)출장소락성식은 십칠일 오전열한시부터새청사에서 거행하엿는데 식장은 관민유지 이백여명이 모힌속에 순서에따라 출장소장의 인사와 공사보고 감자(甘蔗)경성부윤의 식사, 및래빈축사등이 잇서 자

假醫師에속아 돈과남편일흔女子

【仁川】의사란바람에 남편삼고 지내다가 돈까지 일허바린 녀자=인천부룡강정(仁川府龍岡町)에 김용녀(金容女)(二二)란 녀자는 소녀과스연희(延禧)여관내에(?) 쓸쓸한공규를 지히디못하야 자칭의사 김영진(金永鎭)(三〇)이란 자를알게되야 부부가되엿든바지

學生劇界의重鎭 今夜普專硏劇部公演

―"生命의冠"三幕物을上演―

보성전문학교 학생회(普專學生會)주최 본보학예부후원의 보전학생연극부(演劇部)제사회공연은 오는십팔일오후일곱시부터 부내 태평통(太平通)부민관(府民館)대강당에서 개최하기로 되엿는데 당야연출할 연제는 산본유삼(山本有三)씨 원작보전연극부 번안(飜案)의 생명의관(生命의冠)세막이다 출연자는 모다학생들로서 그들이 틈틈에 연구한 재조와숨은 천재적소질을 액김업시발휘하야 관중을 웃기고 울릴것이고 또순전히 학생들만으로의 연극공연은 그다지만히볼수업는 모든이니만치 이공연은 벌서부터 남녀학생계에 평판이 자못놉혀 지고잇서 대성황을일울것으로 보인다 그런데입장료는 장내정리비로 오전식을밧는다고한다

汚物調査委員會

경성부에서는 십칠일 오후두시에 경성부청회의실에서 오물조사위원회(汚物調査委員會)를열기로되엿다

消防陣容을擴充

現在의設備와人員의不足을 明年度는期於充實化

경긔도 보안과에서는 경성중의 소방수열명을 십륙일에 새로 채용하야 화재씨―즌을압두고 정원의 충실을 긔하고잇는데 지금은 소방수가 백구십륙명으로 행정구역확장에 딸아신설한 영등포(永登浦)파출소를비롯하야 한개의 파출소 여섯개의 출장소가잇다 그리고 아직그설비와 인원이 부족하야화재예방상 상당히 효과는 잇스나 겨우두명의 소방수박게 업는 출장소에는 소방의 위력을 충분히발휘할수는 업슴으로 래년도예산에 수십명의 소방수증원을하과 아울러 경성소방서 가파출소출장소등을 신설후 소방긔관의 완벽을긔하고잇다

仁川府花平町 卅戶에撤去令

住民은地主의無理에奮慨

【仁川】인천부 화평정(花平町) 오백이십구번지 일대를 화방정(花房町)령목(鈴木)모가 매수하자 부근주민삼십호에 대하야청천벽력가튼 철거명령을 나리엇다 그러나 주민들은 이치운동 적어 어쩌하야할 도리가 업다고 지주에게수긔교섭하엿스나 지주는 완강히 거절하며 십치어 주민지주사이에잇는 한수구까지 세이어 정안으로 들어놓든이어 도모지 지내갈수가 업슬만한정도이다

이에주민들은 분개하야 주민회의를개최하고 대표로 현유(玄承)외에 삼인을선거하야 인천경찰서급 각관계당국에 진정서를 제출하엿다는데 여하한 처단이 나릴지 그추이가 가장주목된다한다

사랑일코 돈일코

情婦에게盜難被蹴

店金을橫領하야携手逃走途中

【仁川】인천부화정(仁川府花町) 정육(井肉)상점의 점원 최윤정(崔允正)(二〇)은 산근정(山根町)모씨집의 어린아해를보아 주든처녀 리복희(李福姬)(二〇)과 우연한기회에 알게되자 가정까지 일우고자 하엿스나 전기최는어버아버지미려서 양용을 바려는처지임으로 모든것이뜻대로되지아니하야 마침내 전방돈주머니를 여원을 절취하야가지고 멀리만주를향하야 사랑의보금자리를차저떠나든것이다 그러나가을하날과가리 변하기쉬운것은 여자의 마음이라 전긔복희는 도망하는도중에서 전기금전을 절취하고종적을 감추우고말엇다 사랑을위하야 점금을 절취까지한 어리석은 사나히는 일시에사랑과 돈을일코 인천으로 돌아와잇는바 용서업는 법망은 마침내 지난 십육일에 체포하고 말엇다한다

敎育部員懇談會 來十九日開催

경성부에서는 십구일 오후두시에 부윤실에서 제일부제이부 교육부회의원 간담회를개최하고 「학교 직원들의 임면권(任免權)」을 부윤에게 위임하여 달라는것을 도지사에게 건의(建議)할건을 토의할터이라한다

專門學校聯合 第五回演習

來廿日大規模로擧行

경성부근에 잇는 전문학교와 및사범학교생도의 제오회련합야외연습을 오는 이십일 부영(富永)이하군장동이대 우이동(牛耳洞)과 및록번(綠番)을 중심으로 남북군(南北軍)에 난호어군 부측의 원조를바더 맹렬한 공방(攻防)전투연습을 하기로 되엿다 남북량군은 상정작전계획(想定作戰計劃)에따라 오전일곱시부터 정오까지전투연습을 마춘다음 오후두시부터 오후세시삼십분까지 시열(視閱)을 하기로 되엿는데 북군소속은 대학예과 고등공업, 고등상업, 사범각대대(大隊)모두 실종대(中隊)이며 남군소속은 경성의전, 약학전문, 치과의전, 수원고농 각대대별 독립중대 모두구중대로서 남군은 모자에 백포를둘러 표시키로 되엿다 각학교는 그날오전 열시까지에 상정위치에 집합하야 소속지휘관의 지휘를바더야 하는데 당일비가만히오면 연습을중지하고 무괴연기될로 되엿다한다

龍山工兵爆破練習

경기도에서는 가평(加平)양평(楊平)포천(抱川)삼군의 삼림도로(森林道路)를 방금 개착하는중인데 이가운데서 포천군의영중면(永中面)으로부터 이동면(二東面)에 통하는길은 낭토를 따라거슬러 올라가기때문에 로선여장 심해 「키로」는 절벽인, 관계로 바위들을 폭파하지안흐면 안될것이 만하서 그작업은 자못 곤난하야 걱정하고 잇든판인데 룡산공병(工兵)이 시찬대에서 오는 십사일부터 이십일일까지 그곳에서 폭파연습을 하게되엿스므로 그공사는 무난히진행하게되엿다한다

服役八回에十二年役 出獄月餘또被逮

【仁川】전과팔범에 십이년복역하고 도지리컷만 매움것엽서 또절도죄 양주군장흥면(楊州郡長興面)에본적을두고 일정한 주소도업시두류하고잇는 리만복(李萬福)(三〇)은 저난구월십이일 서대문형무소에서 전과팔범이라는 기록을 남겨노코 자유로운세상을 맛보게되자 그는복역중에 저축되든 서십상원을가지고 그의매제가살고잇는 련천군적성면(漣川郡赤城面)을 차저갓스나 전과경성부아현정(京城府阿峴町)근방에 노희잇는리야카한대를 절취하야 인천까지 가지고와서도산정(桃山町)모고물상에 매도하려다가 소관서원에게 체포된것이라는데 그는전후팔회의 범죄에 십이년복역을 한경과가 잇슴으로 얼마나한 중형을또다시 밧게될는지 모르나 시대가나흔 「짠발짠」의 설움으로 세상은경월여만에 또다시감옥사리를 하게되엿다한다

開城府十三町 腸窒扶斯豫防注射

漸次蔓延할形勢로

【開城】시월이후 개성부내에장질부사 발생환자가 십삼명으로서 점차 만연할경향이 보힘으로 개성서위생계에서는 다음과가리 예방주사를 시행하리라한다

第一回注射日字及場所

	(尙武館)	(高麗青年會)	(北部禮拜堂)	(南部禮拜堂)
十一月二十四日	大平町	池町一部	同上	南本町
十一月二十五日	大和町	北本町一部	同上	宮町
十一月二十六日	西本町	東本町	高麗町	京町
十一月二十七日	南山町一部	元町	滿月町	南山町一部
第二回				
十一月二十九日	大平町	池町一部	同上	南本町
十一月三十日	大和町	北本町一部	同上	宮町
十二月一日	西本町	東本町	高麗町	京町
十二月二日	南山町一部	元町	滿月町	南山町一部

開城

全朝鮮蹴球大會

▲時日 十一月二十三日
▲場所 松都高普球場
◇主催 高麗體育會
◇後援 朝鮮日報開城支局

信用잇는高尚한會社의 大事業에는 반드시 進步한다
조흔家庭工業
第一 … 第二 參拾萬圓
株式會社

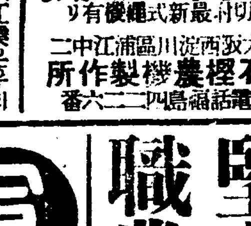
石櫻農機製作所 大阪西淀川區浦江中二 電話福島四二二六番

羊皮類廣告
寶成商店 謹告

不老長壽 強精回春 更少幸藥
百補丸
京城堅志町 平和堂 一劑一圓

堅實職業
紙袋製造는家庭에서男女不問 確實引受
太陽社營業部

軍手의製造
●收入確實하고 ◆年中無休……收入確實◆
京城府黃金町五 朝日軍手京城支店

十八日封切特別大興行
小公子
사랑의彈丸
美人自叙傳
團成社

陽氣な春
輝く靈
中央館

訃告
李三庄氏室人坡平尹氏 …
丙子十一月二日

株式會社野村商店

頭痛이잘낫는名藥
有名한醫學博士 森田資孝先生推獎
ノーシン 노―신
●머리가 갈러지는것가티 몹시 아플때!!
●바눌로 쑤시는것가티 끌치가 아플때!!
그리고 머리가 아프지안는때도 머리가무겁고 흐릿흐릿할때나
眠이 不足하거나 過度한讀書로睡
술을過飮하고 餘毒으로 氣分이조치못할때나
藥價 四包入 二十錢 七包入 三十錢 十三包入 五十錢 卄八包入 一圓
名古屋市東區東町二丁目
發賣元 荒川長太郎合名會社
振替名古屋七五三番

一日一杯元氣百倍 比類업는滋養飲料
光榮の純國產
大黑葡萄酒
愛飲家大サービス
景品內容
一等 白金製國防指輪 一本
二等 勸業債券(十圓券) 二本
三等 旅行用ロンドンバック 五本
四等 バレー安全剃刀 十本
五等 縮緬男帶 二十本
規定
一、應募方法 大黑葡萄酒一升壜レッテル一枚(大瓶은二枚)를一口로하야 裏面에住所氏名記入하고 四錢切手를부처보내시오
一、보내는곳 東京市芝區 大黑葡萄酒株式會社サービス係
一、抽籤方法 一口每 抽籤券一枚進呈 二千口一組(當籤券各組共通)
一、締切期日 昭和十二年二月十日
一、抽籤發表 昭和十二年三月一日

宮內省御用達 大黑葡萄酒株式會社

産業

品質低下念慮 叺原料精選指導 (葉色澤不良等으로不許擡頭) 殖産局에서道에通牒

朝鮮産叺은 近時자못聲價를 올리고잇는바 最近原料藁의 色澤이 납부고 藁打가 不充分하다는 不平이頻하야 잘못하면 朝鮮産叺을 忌避하는傾向조차잇고 게다가 今年은 氣候不順에依한 選期와 暖潮風의 稻熱病發生等에 依하야 叺原料藁의 品質을 損傷한것이 만흠으로 總督府農林局에서는 朝鮮産叺의 品質低下를 憂慮하야 今明日中에 各道知事에 對하야 原料藁의 精選 貯藏等에 愼重指導를 加하도록 各道에 通牒을 發하기로되엇다

忠南胡桃共販開始

【牙山】忠南의 名産인 胡桃는 天安、牙山兩郡 出荷組合에서 지난 十日부터 共販을 開始하엿는데 價格은 每石에 對하야 特等卅四圓 一等卅九圓 二等卅六圓 三等卅圓 等外十七圓이라한다

桑田의總面積 七萬六千餘町步 山桑利用面積은三千餘町步

昭和十一年七月末現在의 桑田面積은 本面積 二七、〇七二陌(二七、二九七、九町)(對合計三割五分五厘) 豫定面積四九、一六五、一陌 (四九、五七四、九町)(對合計六割四分五厘)合計七六、二三七、五陌 (七六、八七二、八町)이며 이를前年에 比하면 前者에잇서서는 三四七、二陌(三五〇、一町)(一分三厘)의 減少이며 後者에잇서서는 一三九、三陌(一四〇、五町)(三厘)의 增加로 合計二〇七、九陌 (二〇九、六町)(三厘)의 減少이다

다음 山桑利用豫定面積은 三五一〇陌(三、五三九、二町)으로 前年에比하야 一八一陌 (一八三三町)(八分七厘)의 增加이다

다시 此等桑田面積의 栽培法別에 對하야보면 가장만흔것이 立通桑田의 三六、六〇〇、六陌(三六、九二三、二町)으로 總面積의 五割六厘를 占하고 根刈桑田 一九、六〇四、九陌(一九、七六八、三町)이 그다음이며 가장적은것이 中刈及高刈桑田의 一八〇三陌(一八一八、三町)이다

그러고 이를 前年에 比하면 立通桑田은 一、〇七八、四陌(一、〇八七、四町)(二分七厘)의 減少이고 根刈桑田은 三三三、三陌(三三三、六町)(八三八、二町)의 增加이며 中刈及高刈桑田은 (八四五、二町)(四分九厘)의 增加를 示하얏다

貿易協會에서 豫算倍增計畫

貿易躍進時代에 備코저 朝鮮貿易協會에서는 十二年度의 豫算을 倍大化와 事業의 擴張擴充計畫을 立案中이다 今年度의 貿易補助豫算은 總額三萬圓으로 그中 總督府二萬圓 各道의商議一萬圓인데 이를 十二年度부터 總督府五萬圓 各道一萬五千圓 計六萬五千圓으로하려는것으로 貿協의 擴充이 期待되는터이라한다

蘭谷에畜産修練場

江原道農會에서는 三千六百圓의 設立費로서 近近 畜産修練場을 蘭谷面에 建設하야 來十二月二日에 落成式을 擧行하기로되엇는바 本場은 自力更生指導部落으로부터 年年二十名式의 靑年을 募集하야 精神修養을第一義로하고 中堅人物을 養成하는 同時에 畜産을 主로한 農業의 理想的經營을 敎授하려는것으로 全朝鮮을 通하야 첫試驗이다

忠南棉花出廻 百三十萬餘斤 豐作으로好成績

【大田】忠南道內 棉花出廻는 夏期長霖과 天候不調로 生育이 遲延하야 그將來가 憂慮中이엇스나 天候가 順調로 回復되야 意外의 豊作을 보게되엿다 去十日現在 道內出廻가 一百十三萬一千五百十三斤에 達하는바 이를 價額으로보면 約二十一萬餘圓이며 各郡의 販賣高를 보건대 左와如하다

▲大德 二一、三四三斤▲燕岐 一八六、六四九▲公州 七三、八八三▲瑞山 四七、〇三九▲扶餘 三九、七九六▲舒川 一一、一八三▲保寧 一八、一一五▲靑陽 三八、六〇四▲洪城 六一、三四八▲禮山 七四、〇〇七▲瑞山 七〇、八〇九▲唐津 一一、七三八▲牙山 一六三、一三五▲天安 一一四、七三九

莞草『슬리퍼』改良할點이不無 商工獎勵館에서指導計畫

朝鮮의 特産品으로 最近 北米各地에서 大歡迎을 밧고잇는 莞草『슬리퍼』는 그後도 繼續的으로 注文이 殺到되고잇는바이나 그製品은 相當히 改良을加할點이잇다한다 例컨대

一、『슬리퍼』의 色이 푸르거나 붉거서 너무 單純하며 從來製品의 色彩가 外國人의 趣味에맛지안는것

二、藥劑品인만큼 耐久力이적어서 곳破損되기쉬운것

等의 點에對하야 特히 注意를 要한다고한다 그러고 이製品『슬리퍼』는 單히米國大陸만이 아니고 歐洲方面에도相當히 進出될 可能性이 잇다 일즉이 朝鮮産果와 胡桃의 試運을한 白耳義領事館에서는 이『슬리퍼』의 歐洲進出을 計劃하고 商工獎勵館에 見本要求가잇서 同獎勵館에서는 이에刺戟되야 今後 業者의 覺醒指導에 努力할 計畫이라한다

中國으로부터 苹果注文接踵到來 鎭南浦業者東奔西走

朝鮮苹果의 輸出은 旣報와如히 今年은 南洋 歐羅巴等은 採算이되지안흠으로 躊躇하고잇든바 中國市場으로부터 左와如히 注文이 殺到하야 取扱하는 三菱 南浦産組等으로하야금 東奔西走케하고잇다

上海行은 從前委託販賣이엇스나 今年은 突然 先約取引으로되어 이미 輸出은 一萬三千箱이고 其他 香港六百箱 漢口五百箱의 成約이잇스며 繼續하야 續續入荷가잇다 하야 朝鮮으로서는 中國市場만은 確保할 意向으로 積極的으로 注力할 方針이다

産◇業◇短◇信

▲淸州 叺繩莚等의 販賣統制를 目的으로한 忠北産業株式會社는 公稱資本金三十萬圓의 創立準備中이던바 지난 十一月十日 朝鮮物産株式會社內에서 創立總會를 開催하엿다고한다

▲安岳 安岳貯蓄組合 第十回定期總會를 지난 十二日 午後一時에 開催하엿는데 決算報告가잇슨後 다음과가티 任員選擧가잇섯다

▲組合長 李始馥 ▲專務理事 宋榮彝▲監事 許弘謨 白南鏞 李施球▲評議員 金昌鎔 朴燦彬 金元亮 林昌燮外十六人

郵便貯金의利下 零細貯金者의打擊과惡性인플레念慮 金利政策과社會政策에立却

今春의 馬場藏相의 劃期的低金利政策以來 懸案으로되어잇든 郵貯의 利下는 드듸어 多分히 財政的意義도 包含하고 明年四月頃부터 實施하기로 內定되엇다 卽 金利政策으로 郵貯利子와 三分이 銀行預金利子와의 均衡上 좃로 時期를보아 利下되리라고 하든바 今回의 增稅에 依하야 이均衡은 破壞 擴大되는것과 또하나는 이로 生하는 預金部의 金을 一般會計에 繰入하야 健全한 社會政策的施設의 一助로하려는 두가지생각에서 豫算編成에 關連하야 方針의 決定을 보게된것이다 馬場藏相은 就任以來 郵貯는 國民大衆의 零細한 貯金의 集積임으로 金利政策만으로는 簡單히 決定할것이아니고 社會的情勢 그他를 考慮하야 判斷치안흐면 안된다고 强調하고잇섯스나 明年度豫算編成에 際하야 內務省所管의 健康保險、救護法擴張、母子扶助法等의 社會政策的施設의 新實施에 하야 그財源으로 一千萬圓으로 充當하려는것이다

×

日本과가티 郵便貯金이 큰 金融的地位를 占하고잇는 例는 外國에는 그리업는바 이와同時에 普通銀行이 또한 貯蓄預金的性質의 預金을 大規模로 모으고잇슴으로 亦是日本銀行組織의 特性이다 現在 預金額을보아도 알바와가티 九月末의 現在高는 普通銀行預金의 百五億圓에對하야 郵貯는 三十二億五千萬圓이고 本來의 貯蓄銀行의 貯蓄預金은 十八億圓에 不過하다

따라 國家信用을 背景으로하는 郵貯의 利子如何는 銀行側에 큰 衝擊을 同時에 업는 마간이라도 그利子가 노프면 結局 大한 脅威로됨은 當然하다

이 四月六日의 日銀利下에따라 十日부터 全國銀行이 利下할때 第一로 郵貯와의 關係가 考慮되어 甲種定期가 三分七厘로부터 四厘引下에 그쳣다. 이에依하야 稅控除의 純取得利子는 겨우 郵貯보다 조곰만케되엇다。

그러나 今回의 增稅案이 施行되면 三分三厘를 据置하야도 純取得利子는 二分九厘臺로되어 郵貯와 逆轉로된다。 現在에도 問題되어잇는 郵貯利下가 이 增稅案에 依하야 具體化되게된것은 當然한 推移이다

×

이제 四月의 銀行利下後의 郵貯 及 銀行預金의 推移를 보면 郵貯의 着實한 增勢에 不拘하고 銀行預金은 繼續하야 停滯하고잇고 就中 貯蓄預金의 停滯는 눈에 띄인다 郵便貯金이 敵對視되어 그 必至로생각되는것은 必然的歸結이다 (單位百萬圓)

月末	普通銀行	貯蓄銀行	郵便貯金
三月	九、七六六	一、〇五五	三、一四七
四月	九、九九九	一、〇二三	三、一二四
五月	一〇、〇九九	一、〇三〇	三、一六一
六月	一〇、一四四	一、〇四七	三、一二八
七月	一〇、一〇一	一、〇三三	三、二三五
八月	一〇、一六六	一、〇四七	三、二六六
九月	一〇、五四七	一、〇八八	三、二四四

(註)郵貯는 三月一日現在 九月川崎第百이二貯銀 (預金三億三千萬圓)을 合併

特히 今春以來 新規資金의 需要가 旺高고 資金의 潤澁가 생기어 預金의 增勢가 鈍하야젓슴으로 銀行側으로서는 더욱 郵貯利下를 要望하는 現實的根據가 잇다 此等은 大藏日銀當局으로서는 國債消化力保持의 立場으로보아도 어떠한 考慮를 할 必要가 잇고 또銀行의 業績低下가 이로 一層拍車를 加하게될

것은 銀行側의 하소연을 들을것도 업시 馬場藏相으로서도 充分히 考慮하고잇는 點이다

×

이러한 金融政策을 爲하야 零細貯金者를 犧牲으로 겨우 三分의利子를 다시 二厘四毛乃至三厘六毛로 引下함은 社會問題로 相當히 重大視할것이오 藏相의 關心도 第一에 여긔에 잇슨 所以이다 理論的으로 말하면 貯金利子를 引下하면 貸付利率도 引下할것이다 그러나 只今도 三分臺라는 低率의 貸付利率을 이 以上引下함은 地方銀行에 非常한 打擊을 與할 것이다

또 當局의 말은 借入하는 사람에게는 이 以上은 利子를 引下하야도 効果가 업고 오히려 貸付方法과 擔保가 問題라고 한다 그런데 前述한바와가티 貸付利率은 据置하고 貯金利下로 생기는 一千萬圓의 利益은 一般會計에 繰入하야 社會政策에 使用하려는 方針이다 그可否는 자못 問題로 預金部가 完全히 財政上에 利用되게되는 弊는 今後의 禍로될것은 疑心업는일이다 또한가지 念慮는 너무 金利가 低下되면 國民의 貯蓄觀念에 動搖가 생기어 도으로부터 物件에 例하면 株式投資等에의 風潮를 招來하야 惡性인플레에의 端緒로되지안흘가하는것이다 이 點은 今後의 推移를 보는外엔 업스나 이제 國民의 金利에 對한 觀念에 한 革命이 이러나려함은 事實로 그것이 惡性인플레로 다라날 兆候가 보이면 國家의 强力한 金融統制政策의 前進으로 防遏하는外 길이업스리라고 생각한다

—(完)—

日用商品市況

十七日 京城市內 雜穀市況은 大體 如左하다

▲大豆 强含 滿洲輸出活況과 當地出廻意外僅少로 時勢强含 目前一段强化 人氣濃厚하다 今日鮮石市勢는

龍山三等 一九、六〇 一九、〇〇
滿支混同 一九、四〇 一八、九〇
會社 同 一九、二〇 一八、七〇

▲粟 强含 産地出廻不良과 滿洲農家賣惜으로 現物底堅이며 年內受渡期限近에따라 空賣側의 買進으로 先物도 騰騰되엇다 今日百斤當市勢는

奉天 現物八、二〇 年內八、七五

▲大麥 不變 實買全無이며 市勢도 不變으로

秋麥(南朝鮮産) 八、三〇
春麥(西朝鮮産) 七、三〇

▲小麥 保合 産地出廻殆無와 在庫僅少로 堅調하나 製粉界는 千割의見送으로 實買가 大端히 閑散하며 市勢는不變 今日鮮石市勢는

沙里院 二〇、七〇
新幹 二〇、五〇

▲胡麻 反撥 一時出廻激增傾向이든 其後別無出廻로 百斤三十錢反撥이며 入面城等地도 實物이 豊富치못하다 一方天津南京은 歐洲輸出旺盛으로 高價維持임으로 當地와는 取引不能의 狀態이다 今日市勢는

奉天 一四、一〇
入面城 一三、八五

鑛業權設定·移動

◇鑛業權設定

登錄番號	鑛種	鑛區所在地	登錄月日	鑛業權者住所氏名
一三六八四	金銀鑛	江原伊川郡熊灘面	十月二十八日	京城府南米倉町 西山吉兵衛
一三六八五	金銀鑛	全南谷城郡竹谷面 順天郡黃田面	十月二十八日	馬山府藤町 代表者中山九一 谷澤甚市
一三六八六	黑鉛	忠北報恩郡馬老面 沃川郡靑山面	十月二十日	金東邑 代表者金弘烈 小倉市大字米坂 本鍋海芳 朴成用
一三六八七	金銀鉛	全南海南郡溪谷面 馬山面玉泉面	十月二十八日	曺圭顯
一三六八八	金銀鑛	江原原州郡興業面	十月二十九日	原州郡興業面 李純器
一三六八九	金銀銅鉛亞鉛	咸南咸州郡下岐川面	十月二十九日	京城府南大門通 朝鮮鑛業開發株式會社
一三六九〇	雲母	慶南河東郡靑巖面 岳陽面	十月二十九日	東萊郡東萊邑 韓辰洪
一三六九一	石炭	平南德川郡城陽面	十月二十九日	德川郡德川面 西山重太郎
一三六九二	金銀鑛	慶北善山郡玉城面	十月二十九日	尙州郡尙州邑 代表者前田悅郎 森通良

◇分割에依한鑛業權設定

登錄番號	鑛種	鑛區所在地	登錄月日	鑛業權者住所氏名
一三六八二 (原登錄第一〇一二一號)	金銀鑛	忠北永同郡黃澗面	十月二十六日	京城府黃金町 竹島義家
一三六八三	同	同	同	同

◇鑛業權移轉

登錄番號	鑛區所在地	登錄月日	鑛業權者住所氏名
七七二二	忠北忠州郡周德面 老隱面	十月二十七日	京城府觀水町 內鮮自動車運輸株式會社
七九二七	同周德面	同	同
九二九一	平南安州郡雲谷面 平原郡東松面	同	京城府松峴町 有賀光則
一二六六六	江原華川郡南面 看東面	同	共同鑛業者金業煥의持分을江西郡赤松面朴昌根에移轉함
一二三七五	平北碧潼郡城南面	同廿八日	載寧郡載寧面 金成基
一一四八九	平北碧潼郡城南面	同	京城府昌信町 同光化門通 閔金昌致說
一一四四二	平北龜城郡龜城面	同	定州郡古德面 李佐燁
一三三七六	京畿驪州郡康川面	十月二十六日	載寧郡載寧面 代表者 京城府昌信洞 同光化門通 閔金昌致成 主說基
一三三七六	京畿驪州郡康川面	十月廿六日	京城府漢江通 松本廣一
一三六八三	忠北永同郡黃澗面	十月二十九日	大阪府豊能郡池田町 菊賀常雄
一三六四八	慶北慶州郡陽南面	十月二十九日	蔚山郡蔚山邑 西谷康禎
一三〇九四	江原金化郡遠北面	十月二十九日	京城府寬勳町 代表者趙柄玉 同慶雲町李吉男 淮陽郡長楊面金文寶 陽德郡陽德面李元載
一一七〇八	平南寧遠郡小白面	十月三十日	元山府京町 原田輝信
一一四〇二	咸南安邊郡安道面 通川郡歙谷面	十月三十日	京城府明治町 小林鑛業株式會社

◇共同鑛業權者脫退

登錄番號	鑛區所在地	登錄月日	事項
一二四二一	忠南牙山郡鹽峙面 陰峰面	十月二十六日	垣內豐市任意脫退함
一二四二四	江原伊川郡龍浦面	十月二十七日	權龍燮任意脫退함
一〇五六六	京畿龍仁郡遠三面	十月二十七日	呂明鉉任意脫退함
一〇四二五	江原高城郡新北面	十月二十七日	金洛永任意脫退함
一〇四二五	江原高城郡新北面	十月二十七日	李綺夏任意脫退함
一〇四二五	江原高城郡新北面	十月二十七日	康基永任意脫退함
一二〇四四	江原寧越郡水周面	十月二十七日	閔丙瑞任意脫退함

◇共同鑛業代表者改正

登錄番號	鑛區所在地	登錄月日	事項
一〇五六六	京畿龍仁郡遠三面	十月廿七日	代表者呂明鉉으로改定함
一〇四二五	江原高城郡新北面	十月廿七日	代表者康基永으로改定함

社會事業協會收合 水害義捐金

以下朝鮮日報社取扱分(續報分)

▲四六、〇九樺太朝鮮人有志送金料(控除金)四一錢▲四二、一三〇光明會敎會及有志▲五、六二、三〇完全山職員一同▲一〇、五〇德亭支局經由分▲二〇五、一四〇故土水災救濟會送金料(控除金)九四錢▲一二八、〇八馬山支局經由分▲五〇、八〇牡丹江支局經由分▲一一、二九東出町在留有志送金料(控除金)一錢▲五四九、三九永登浦支局經由▲七四、〇〇木浦支局經由▲一二五、九五友和會取扱▲一五、一五安東秘聞鑑頭料送金料(控除金)二九錢▲五八、七〇海州支局經由分▲四一、二五城津支局經由分▲四四、〇〇大連支局經由分▲七、七〇永安石炭工場員一同▲一八五、四五內鮮相睦會本部▲二二、〇〇七東興ホテル朝鮮人一同送料(控除金)三三錢▲五七、〇九長津支局經由分▲一九、九〇龜城支局經由分▲三二、六四大同消費組合送金料(控除金)二六錢▲六二、四六論山支局經由分▲五〇、一一平街支局經由分送金料(控除金)二錢▲三七、一二福井居住鮮人有志送金料(控除金)三九錢▲四二、五〇京都茂賀鮮人有志送金料(控除金)三八錢▲五〇、〇〇伊南川日鮮親睦會送金料(控除金)四圓也▲二〇、九〇靜岡在留鮮人有志送金料(控除金)三〇錢▲一五一、四八元山支局經由分送金料(控除金)六圓九六錢▲二二、〇二會寧支局經由分▲二三〇七、八〇岐阜正和會支部▲一四、〇〇昌信幼稚園一同▲一二、〇〇新義州藥業組合員一同▲六、二〇京都辻堂町有志▲二、三〇浦川支局經由分▲三〇、六三神戶支局經由分送金料(控除金)三八錢▲七〇、五〇大森朝鮮料理店親睦會▲一〇四、五〇長野朝鮮人有志▲二、七七大森勞働組合送金料(控除金)二〇錢▲六、八〇在東京善隣學生送金料(控除金)二〇錢▲五、八〇新興天道敎徒有志送金料(控除金)二〇錢▲七、八五紅峴支局經由▲一二四、五二淸津支局經由▲一四、五七名友俱樂部送金料(控除金)一三錢▲五七、一二明太洞金山有志送金料(控除金)四八錢▲九〇一慶山支局經由分送金(控除金)二錢▲一八、九四京都鮮人住民送金料(控除金)二六錢▲二三、四三利川支局經由分▲五三七〇黃州音樂同友會▲三九、〇〇長愛會本部▲二九七、〇〇福岡相經由分▲四、五〇顏美支局經由分送金料(控除金)六圓八十三錢

以下朝鮮日報社扱分(個人分)

▲六、〇〇漢城高等學院職員生徒一同▲一〇、〇〇和公普生一同▲院兒童一同▲二、三〇明進學院▲四、〇五淸水公普生一同▲一二五六〇東園幼稚園兒一同▲三、五〇寶文學院生徒一同▲二六〇燈谷書堂兒童一同▲二八、八〇西內湖長老敎會▲一一、二〇晉口普通學校兒童一同▲四、一八永興簡易學校生徒一同▲一〇、〇〇白山公立普通學校生徒一同▲二、五〇塔洞敎會▲七二、五〇圖們稅關吏八十人▲七、〇〇永松鉛工場朝鮮人職工一同▲五、〇〇尹炳文▲二、〇〇金敎日▲三、〇〇長淵農學校朝鮮人留學生▲二〇、〇〇圖們基督復臨安息日會▲一、二五貞洞엡워스少年會▲五、七〇運山監理敎會▲四、七〇大阪淀川敎會▲一、九五八安州公立農業學校生徒一同▲四、一二赤山監理敎會▲一、九〇尹相侌▲一、七七大阪朝鮮예수敎會▲五、五旬節敎會▲一、八二水原天道敎會員一同▲六、五六裴昌陸▲四、〇一依蘭普通學校▲一三、七〇法政學校生徒一同▲二、〇〇金成瀅▲三、九五〇오케普普機會社員一同▲四、〇〇水原幼稚園園兒一同▲三、三五杜谷敎會▲敎友一同▲五、〇〇石潭學院生徒一同▲六、三〇永安長老敎會▲一同▲五〇東京輪一、一〇〇城北簡易學校生徒一同▲一、三六杏亭簡易學校生徒一同▲一、一七、八三醬口朝鮮人體育會柔術部收入金▲二〇、八二水原高等農林學校生徒一同▲四▲一、〇〇鶴西靑年會院邱支部一同留學生▲三、〇〇朝鮮日報慶北分局經由戶敎會員一同▲一、九朝鮮基督敎神幼稚園▲一、九、四〇文川消防組▲一、八一鷹明學院兒童一同▲一〇、六九安義公普生一同▲四、六八朝鮮日報平壤支局經由▲二、〇〇

〇東萊水營어린이會一同▲五、〇〇茂山郡樹亭學院一同▲一九、七四南洋中學敎員生徒一同▲三〇、八六朝鮮日報仁川支局經由▲一一、〇五松山學院生徒一同▲一二、〇〇注文津幼稚園慈母會▲一二、〇〇注文津監理敎會▲九、九二群山公立高等女學校生徒一同▲一、〇〇鎭南浦物産客主組合員一同▲一四、〇七鎭南浦少年斥候隊員一同▲一、〇〇金然渡▲一、〇〇金東吉▲一二〇、一六山口朝鮮人留學生一同▲六、〇〇城津숙명婦人會▲八、八〇大連朝鮮人基督敎▲一〇、〇〇仙臺朝鮮留學生懇親會▲二七、〇〇啓聖學校職員生徒一同▲五、〇〇松京學友會▲一、〇〇車永燁▲二六、四三龍岩浦中央敎會▲二、〇〇侍天敎市德所員一同▲八、〇四阿間分局經由▲二七、四二北鮮自動車運輸會社職員一同▲八、〇五彰興學校職員生徒一同▲三、三〇馬山公普生徒一同▲四、五八通津公普職員生徒一同▲二、五七江西支局經由▲一〇、五七靈口支局▲七、〇〇鏡山幼稚園▲三、三〇鏡城예수敎長老會▲二、〇〇鏡山幼稚園▲二、四一今宮幼稚園▲三、四五楠亭幼年盲學校生一同▲四、一五達東公普生徒一同▲三、八一掛弓公普校生徒一同▲四、〇〇文殊公普生徒一同▲一、〇〇芝村敎會▲一、〇〇濟昌製粉所▲九、〇〇進道學校生徒一同▲三、五〇億岐公普生徒一同▲五、〇〇黃雲龍▲七、〇〇基督敎陽德監理會▲一〇、〇〇金澤協和會本部▲八、〇〇永興天道敎宗理院▲一、八〇新高山公普一年生一同▲三、三〇溫陽靑年團▲四、〇〇大阪朝鮮基督敎東部幼稚園▲六〇、四五鉉津支局經由▲二、〇〇明新學院兒童一同▲七、五九湘深島예수敎會▲二、〇〇雲岩簡易學校生徒一同

以上合計金 五、七〇二圓四一(以上朝鮮日報社扱)

▲七、七八愛知縣南設樂郡作手村民▲六、八五騎兵第十聯隊職員▲二一、四四京城地方專賣局淸津出張所職員▲一〇、〇〇〇、〇〇朝鮮社會事業協會平安南道支部扱

十一月七日現在 累計三四八、七三四、三七

▲四七、二〇尾崎市西本町敎鳳伊取扱分 ▲五錢 裴達伊 許福田 權明道 ▲一〇錢 林鳳鶴 梁順植 金茂烈 禹岑弼 河漢祚 朴末蓬 白基出 具順伊 李浩南 裴五妊 朴泰守 裴廣道 ▲一五錢 鄭普玉 金德南 南末來 一三錢 金恭守 魏蓮姬 崔今順 張乙邦 金亨淳 禹壽妊 朱順伊 二〇錢 金富義 白福田 鄭順蓮 曺守美 張殷守 朴鳳泰 泳仙 金正植 崔泰守 田仕文 申敬順 李學洲 卞且守 徐道出 金且坤 宋昌求 李敏子 李順伊 徐丙斗 安順子 金末蓮 金表容 李正學 金晉玉 曹鍾煥 ▲三〇錢 金聖璋 車南順 金春萬 鄭寶鳳 五〇錢 李斗安 李昭奉 金福今 徐致順 朴金仙 金錫九 尹月女 朴皮雨 李東今 李鳳道 鄭此不 金相玉 金鍾烈 李丁洙 李壽福 金時龍 宋世旭 金東尚 白南必 白鳳馬 鄭憲業 金斗植 金東漢 張星翼 ▲三三、五九 兵庫縣西宮市前田平和組合員一同 ▲一五錢 金東坤 朴人道 尹富京 二〇錢 金應實 陳丁鶴 曹長浩 池榮鎬 朴東根 千東弼 鄭化俊 金末岩 宣斗介 朴福東 金延殷 孫命守 金正浩 姜大淑 車文玉 韓佑得 崔碩柱 卞一水 李壽甲 鄭又用 韓榮洙 宮本 金述伊 鄭守元 林三吉 本文吉 高田 師田 三〇錢 金在文 金有植 尹甲石 金得水 裴顯星 朴彰培 金奉俊 諸學得 金永奉 張以金 李俊三 三六錢 尹永福 張得伊 曹成萬 金正俊 宮本 森本 龜井 大山 朱元會 三郎 五〇錢 閔東植 李安祿 鄭昌憙 金重默 玄萬福 申榮珪 林鍾明 朴京洙 甘柄安 鄭光玉 辛在義 李載點 李在允 崔木島 崔尹甲 金斗實 黃太九 康軒泰 金丁五 張守用 七二錢 前田 一、〇〇 崔章浩 金正吉 朴命 苗 曹正守 金麗圭 林正彪 曹 永道 曹斗烈 柳元龜 甲陽商會 一同 ▲二二、六九 大興町町會經由 五錢 金昌成 朱先東 李大福

雙虹舞【40】

方仁根 作
金奎澤 畫

사랑의승리 (二)

그러케 떠들든날이 밤이되니 좀 서늘하엿다. 동내사람들은 마당에 길바닥에 자리를 깔고 안저서 이야기도하고 소리도 하엿다. 아름다운 달빗은 그들을 환히 비최여주엇다. 뚜렷하고 동그러고 밝지마는 해는 그러케도 뜨거운데 달은 그러케도 서늘하다. 부인네들은 마당에 밀집자리를깔고 풀바테 너려든 옷을 거더다가 다리미질을 한다. 아이들은 할머니나 할아버지무릅에안저 하늘을 처다보며 옛이야기를 눈을깜작깜작하며 듯고 잇다. 어린아이들은 할아버

지와 할머니가 이야기하는데 더 우실가봐 부채질을 활낭활낭하여주엇다. 큰게집아이들은 억개동무를하고 돌아다니며 달을 처다보며 노래를한다.

달아달아 밝은달아
이태백이 노든달아
저기저기 저달속에
계수나무 백엿스니
은독기로 찍어내고
금독기로 다듬어서
초가삼간 집을짓고
양친부모 모세다가
천년만년 살고지고
천년만년 살고지고

머슴아이들은 씨름도하고 닭싸움도하며 뛰노는것이엇다.

면장의 집은 술사이로 새여드는 달비치 은은하게 빗최여주엇다. 광훈과 은명은 나란히 서서 그달을 처다보며 이야기하엿다. 은명은 나즉한목소리로

『오늘은 마지막 뵈러 왓서요 다시는 만날수업서요』하고 말하엿다.

『왜요』하고 광훈은 물엇다.

『그럼 혼인할 처녀가 작구나올수잇서요』

『그러기 몰래나오지요』

『아이구 몰래나오기도 어려워요 오늘도 겨우 빠저나왓는데요 요새집에서는 혼인준비에법석이랍니다』

『그럼 그날까지는 못만나는말이죠』

『그럼요 그날이라야 겨우 사흘을 못만나는데』

『사흘을 못만나다 너무 길은네』

『그래도 뭐 그담엔 날마다맘대로 만날걸』하고 은명은 부끄러운듯 고개를 숙엿다.

그들은 사흘후이면 결혼하게되는것이엇다. 은명의 아버지와 어머니도 광훈과 결혼하는 것을 찬성하엿다. 더구나 은명의 아버지는 몹시 기뻐하엿다 부모도업는 너무 외로운 사람이오 돈도업고하여서 재미가 좀적지마는 원체 광훈이 얌전하다는 것과 남편과딸이 찬성하는바람에 그도 허락을한것이엇다. 또한편 아들업는 면장내외는 아들겸하여 데릴사위로 삼는것이 딸을 남의집으로 보내는것보다 조와다 이 데릴사위라는 것이 광훈에게는 좀 재미업서서 집을 하나 사든지 짓든지하고 은명과 딴살림을 하려고 하엿스나 모두반대하여서 할수업시 그대로 은명의집에서 살기로하엿다 고색창연한 옛집에서 새가정을 이루게 된것이엇다.

그동안에 그들은 혼인한단말은 조금도 소문이 박게나가지 안토록하엿다 그저갈작이하기로 한것은 무슨 고장이나 방해가 생길가바 그리한것이다. 그동안에도 래식과 윤호와 민국과 경주가 별별 수단방법으로 광훈을 괴롭게하엿지마는 광훈은 무신경한사람처럼 모른체하고 천연하게 그들을 대하엿다. 은명과 광훈에게 이상한 편지도 여러번 왓지마는 그들은 그것을 바더서는 보지안코 찌저버리기로 약속하여 오는족족 찌저버리엿다.

래식과 경주는 자기네들이 여러가지로 활동을하되 추호만치도 방홍이 업서서 웬 영문인지를모르고 답답하며 긴장미가업고싱거웟다.

『우리가 혼인을하면 그사람들은 깜작 놀랠거예요』하고 은명이 말하니 광훈도 우스며

『아마 그럴걸요 그러나 요새는 다 알걸요』하고 대답하엿다.

『그래도 어쩌지 무시무시해요 아무일업슬가요』

『그럼요 일은 무슨 일이 잇서요 아무 염려마시오』

달이 술사이로 그들을 엿보며 빙그레 우섯다.

クラブ美身クリーム
最近製造
綜合호르몬含有